あぜみち

2022
7
No.375

あぐりスマイル

●波賀町谷
小倉悠希（おぐらはるき）くん
柚月（ゆづき）ちゃん
（紹介は15頁）

今月のイチオシ！

●第32回 通常総代会開催

モバイルサイトにアクセス！

第32回 通常総代会

希望ある農業と地域社会のために

議長を務めた中村増男総代

あいさつをする上野智也代表理事組合長

6月25日、令和3年度の事業報告及び第11次中期経営計画ならびに令和4年度の事業計画の設定などを審議する「第32回通常総代会」が、はりま一宮小学校体育館において開かれ、提出されたすべての議案は原案通り可決、承認されました。また、役員の任期満了に伴う役員改選を行い、理事12名、監事3名が新たに選任されました。通常総代会の承認を受けた新役員は、同日に行われた第4回理事会において新体制を協議し、代表理事には柴原利春組合長が選任され、令和4年度の方針に沿ってJAハリマの活動が本格的にスタートしました。今後も新役員体制のもと役職員一丸となって組合員・地域の皆様から信頼されるJAづくりを進めてまいります。

協同活動の成果

令和４年６月30日現在

組合員数	(正)個人 6,957 団体 5	(准)個人 2,403 団体 168
貯金	700億8,447万円	
貸出金	104億 70万円	
購買品供給高	1億9,242万円	
販売品販売高	7,761万円	
共済保有高	1,717億8,718万円	
出資金	8億6,546万円	

7月号 目次

2～3 第32回 通常総代会開催
協同の成果、理事会だより、行事案内
4 総代会提出議案、表彰者、組合長退任あいさつ
5 組合長就任あいさつ、新役員紹介
6 農協総代支部長会、地区別農協総代協議会開催
7 ハリマJA女性会総会開催
8～9 営農 これからの水管理
10 肥料農薬共同購入委員会開催、JA共済連表彰
11 一宮北小学校田植え、みどりの健康百科
12～13 JA共済よりお知らせ
14 頭の体操、今月の運勢
15 うちの子自慢、あぐりスマイル、JAハリMAN
16 金融部よりお知らせ、ちゃぐりん購読案内

JAハリマの最高決議機関である「第32回通常総代会」は、午後1時30分、定刻どおりに開会しました。

開会に先立ち上野智也代表理事組合長は、『JAハリマでは地域に感謝し、組合員をはじめ地域の皆様と共に歩む、第10次中期経営計画の最終年度として、〝協同の力を発揮し、新時代を拓くJAへ〟をめざして、「農業」「くらし」「経営」の3つの重点変革目標の実現に向けて役職員一丸となり事業活動、組織活動を展開した結果、各部門間連携による効率化、経済事業の見直し等による収支改善、事業管理費など経費の節減に努め、計画を上回る実績を確保することができました。

しかしながら、昨年10月に発覚した不祥事により、組合員ならびに利用者の皆様からの信頼を大きく損ねることとなりました。改めて心より深くお詫び申し上げます。現在不祥事再発防止策の実践を進めており、コンプライアンス態勢の一層の強化を図り、役職員一同、信頼回復に全力で努めております。

本年度は、第11次中期経営計画（2022年度～2024年度）と地域営農振興計画の初年度がスタートします。

協同の力を発揮し、新時代を切り拓くJAへ ～希望ある農業と地域社会のために～を基本方針として、JAハリマが地域の農業とくらしになくてはならない存在であり続けるため、〝農業〟〝地域・組織〟〝経営〟の各分野での変革・経営目標を掲げ、役職員一丸となって、持続可能な経営基盤の強化・確立に取り組んでまいります』とあいさつしました。

議案審議では、一宮営業部管内総代の中村増男さんを議長に選出し、慎重に審議が進められました。出席した総代からは、役員退任慰労金についての質問があり、規程に基づいて支給するものであると回答しました。

令和3年度の事業報告及び令和4年度事業計画、第11次中期経営計画（令和4年度～令和6年度）、役員の選任など8議案を慎重に審議し、すべて原案通り可決、承認されました。

この総代会で決議された事業報告及び事業計画などの提出議案は、別途配布いたします『協同活動の成果』をご覧ください。

ご臨席いただいた来賓の方々

監査報告する八木代表監事

提出議案の投票による票決

総代数及び出席数

総代数……500人

本人出席……175人

書面出席……210人

出席数合計……385人

理事会だより

第4回理事会（令和4年6月25日開催）

「提出議案」
第1号議案　代表理事組合長の選任について
第2号議案　役付理事の選任及び理事順位の決定について
第3号議案　委員会及び各種協議会等の構成と常勤役員の他団体役員への就任について
第4号議案　役員の事務引継ぎについて
第5号議案　令和4年度理事報酬について
第6号議案　役員退職慰労金の支給について
第7号議案　前代表理事組合長への表彰について
第8号議案　会計監査人「みのり監査法人」との監査契約の締結について

第5回理事会（令和4年6月29日開催）

「提出議案」
第1号議案　第31事業年度行政庁提出用業務報告書の承認について
第2号議案　令和5年度新規職員採用計画について

行事あんない

7月

20日　総務金融委員会、経済委員会
21日　新任非常勤監事研修会
22日　千種町農会長会
26日　一宮町農会長会
27日　第6回 理事会、波賀町農会長会

8月

2日　新任常勤理事研修会
3日　〃
4日　家の光トップフォーラム
5日　〃
19日　経済委員会、総務金融委員会
26日　第5回 監事会、第7回 理事会

第11次中期経営計画

経営理念

組合員のくらしを守り、組合員をはじめ地域住民のみなさんが、JAの事業活動を通じて、経済的に豊かになる・こころ豊かになる・地域社会が豊かになることをめざします。

経営基本方針

協同の力を発揮し、
新時代を切り拓くJAへ
～希望ある農業と地域社会のために～

変革目標Ⅰ
地域の特色を活かした持続可能な農業を実現します。

変革目標Ⅱ
地域に寄り添った協同活動により、豊かで暮らしやすい地域社会を実現します。

変革目標Ⅲ
経営基盤を強化し、期待と信頼に応える協同組合を実現します。

提　出　議　案

【第１号議案】
令和３年度事業報告及び剰余金処分案の承認について

【第２号議案】
第11次中期経営計画の設定について

【第３号議案】
令和４年度事業計画の設定について

【第４号議案】
定款の変更について

【第５号議案】
役員の選任について

【第６号議案】
令和４年度理事及び監事の報酬について

【第７号議案】
退任理事及び監事に対する退職慰労金の支給及び記念品の贈呈並びに役員退職慰労引当金の取り崩しについて

【第８号議案】
附帯決議

【報告事項】
1．令和３年度貸借対照表、損益計算書及び注記表について
2．JAバンク基本方針の変更について

令和3年度 表彰状および感謝状の贈呈者

令和3年度に、ＪＡや地域農業の発展に功績のあった次の方々に表彰状および感謝状を贈呈しました。（敬称略）

表彰状

■永年にわたり営農に取り組み、かつ農協事業を通じ、その成績が特に優れた方

・安定的に周年栽培・出荷を行い、ＪＡ販売事業に大きく貢献している方
山本　悠生（東市場）

感謝状

■地域営農の振興に寄与し、その功績がすぐれた者

・自治会農会長を引き続き4年以上勤め退任された方
西山　秋生（曲　里）
春名　正典（東市場）
小林　則夫（安　黒）
姫路　光作（上野田）
中嶋　　寛（福　田）
西村　吉一（山　田）
長田　友栄（福　野）
上垣　　巧（戸　倉）

■農協事業の発展に貢献し、その功績が特にすぐれた者

・理事監事を引き続き3期以上勤め退任された役員
小池　省吾（東河内）
尾畠　正夫（河　呂）

退任のごあいさつ

上野　智也

組合員はじめ、地域の皆様にはますますご健勝のこととお慶び申し上げます。

この度、第32回通常総代会をもちまして、任期満了によりハリマ農業協同組合代表理事組合長を退任いたしました。

平成25年6月に就任以来、組合員の皆様の負託に応えるべく微力ながら職務を遂行することができましたのも、ひとえに組合員・地域の皆様をはじめ諸先輩の方々、関係機関の皆様のあたたかいご支援・ご協力の賜物と心より感謝とお礼を申し上げます。

農業を取り巻く環境については、農業就業者の減少と高齢化、耕作放棄地の増大が顕著になる中、農業経営体への農地集約、法人化など構造変化が進んでいます。政府は、食料・農業・農村基本計画において、中小家族経営など多様な経営体の促進等生産基盤の充実へ取り組みを示しております。

このような情勢下、持続可能な農業の実現に向け、組合員・役職員の結集をもってすれば、この局面を乗り越えることができると確信します。

最後になりましたが、ＪＡハリマのますますの発展、組合員ならびに役職員の皆様方のご健勝とご活躍をご祈念申し上げ、退任のあいさつとさせていただきます。

就任のごあいさつ

～将来に向けて、選ばれ続ける魅力あるJAに～

代表理事組合長　柴原利春

令和4年6月25日開催の第32回通常総代会において、決議事項8案件、報告事項2件を慎重審議の上全議案原案通り可決・承認されました。本総代会において役員の任期満了に伴い、私も理事12名、監事3名の役員選任議案が承認されました。その後の理事会において、代表理事組合長に就任させていただき、その責務の重大さに改めて身の引き締まる思いであります。組合員をはじめ地域の皆様との対話を重視し、誠心誠意農協運営に努めてまいります。

さて、JAハリマは昨年度発足30周年を迎えました。これを機に将来に向けて選ばれ続ける魅力あるJAであるため、中期経営計画の経営基本方針に3つの変革目標を掲げ使命感をもって取り組んでまいります。

特に、「持続可能な農業の実現」について、ロシアのウクライナ侵攻がもたらした経済的影響で、生活必需品をはじめ燃料、肥料や飼料、農薬、資材といった農業関連物資の高騰、その一方では米価の下落、黒大豆の生産量の減収等で、農家の所得はコスト高に見合う収入が確保できず大変苦慮されております。それに円安が追い打ちをかけており、JAとして農家の皆様や自治農会長のご意見を伺いながら、早期に対策を考え、継続して作付けしていただけるように協議してまいります。

厳しい経営環境や予期せぬ環境変化に対応するため、諸課題の改善に向けて、組合員・地域の皆様との信頼関係を密に、JAハリマの特色と総合事業の強みを生かし「地域に根ざした、なくてはならないJA」であり続けるため、役職員一丸となって取り組む所存であります。

組合員・地域の皆様に格別のご理解とご協力を心からお願い申し上げ、就任のご挨拶とさせていただきます。

新しく選任された理事・監事

常勤理事

代表理事組合長　柴原利春

常務理事（総務・経済担当）　石橋幸男

職員兼務理事（金融共済担当）　山内康史

総務金融委員会

委員長　進藤恭児

副委員長　姫路光作

委員　大島照雄

委員　安原豊美

経済委員会

委員長　藤原　隆

副委員長　北垣一文

委員　日下誠人

委員　杉本栄一

委員　中尾敦子

監事会

代表監事　藤原卓郎

常勤監事　片山卓哉

員外監事　柳田　誠

退任された方々

前代表理事組合長　上野智也
前常務理事　小池省吾
前理事　尾畠正夫
前理事　藤原正雄
前理事　福澤隆行
前理事　岡田隆男
前理事　中尾久幸
前理事　柴原美恵子
前代表監事　八木良介

農協総代支部長会　開催

5月30日午後7時より、本所大会議室において地区別総代協議会に先立ち農協総代支部長会が行われ、55名の農協総代支部長に出席いただき、岡田初雄代表総代支部長を議長に次の事項について協議されました。

農協総代支部長会
岡田初雄代表支部長による進行

(1)令和3年度事業報告及び決算報告について
(2)第11次中期経営計画について
(3)令和4年度事業計画について
(4)第32回通常総代会の開催及び提出議案について
(5)地区別総代協議会の開催について

まず、令和3年度の事業や決算について報告がありました。そのあと、第11次中期経営計画について、令和4年度事業計画について説明し、質問をうけました。出席支部長からは、経営基盤の確立のため効率化店舗の検討とあるが、詳細を伺いたいといった質問がありました。4営業部を2営業部体制にといったようなことではなく、通常業務店舗と専門業務店舗と区分けし、より収益性の高い店舗にしていくということの説明がありました。

地区別農協総代協議会　開催

6月1日のちくさ営業部を皮切りに、2日波賀営業部、3日みかた営業部、6日一宮営業部でそれぞれ午後7時から開催され、合計248名の総代に出席いただき協議されました。

総代からは、第11次中期経営計画で「金融効率化店舗の検討と運営に取り組む」とあるが、閉店につながるのかという質問があり、閉めるということではなく、専門的な顧客志向に対応した体制を整えて、組合員の皆さまに資産形成をしていただけるような充実した拠点店舗とすることですと説明されました。また、ATMの見直しについての質問には、一日当たりの利用件数が少ないATMを見直し対象としているということの説明がありました。

この会議で協議された内容をもって、第32回通常総代会が開催されました。

6月1日　ちくさ営業部

6月2日　波賀営業部

6月3日　みかた営業部

6月6日　一宮営業部

体験発表をする「ろうばいの会」神田純子さん

第31回

ハリマJA女性会 総会 開催

6月4日、「第31回ハリマJA女性会総会並びに文化講演会」が会員63人の出席（うち委任状出席3人）のもと、開かれました。

総合司会を務める柴原美恵子副会長による開会の辞の後、女性会を代表して中尾敦子会長があいさつに立ち、上野智也代表理事組合長が、コロナ禍で厳しい状況であったがそれぞれに工夫をして活動を続けていただいたことと、JAハリマへのご支援ご協力に対する感謝の言葉を述べました。

挨拶をする中尾会長

続いて表彰式が行われ、昨年度の女性会活動の内容が優秀であった下記の支部・グループおよび教室に表彰状が贈られました。その後、ちくさ営業部の山木康子さんを議長に選任し、令和3年度女性会活動報告と令和4年度の活動計画について審議し、すべての議案が可決承認されました。

山木康子さんによる
スムーズな議事進行

体験発表では、家の光読書会優秀支部として表彰を受けられたちくさ営業部「ろうばいの会」の神田純子さんが、会の成り立ちから日々の生活に密着した活動や『家の光』の記事を参考にした調理や作品作りなど、地域に根ざした様々な活動の様子をスクリーンに大きく映しながら発表しました。

表彰を受けた 優秀支部・グループ・教室

- 家の光読書会優秀支部
  ちくさ営業部 ろうばいの会
- 生活文化活動優秀教室
  一宮営業部 園芸教室
- 生活文化活動優秀グループ
  波賀営業部 あっぷる
- 生活文化活動優秀グループ
  ちくさ営業部 大正琴教室

表彰を受けた4グループ

これからの水稲管理と来年度栽培に向けての土づくりについて

これからの水稲栽培管理について

梅雨あけから暑い日が続き、稲の生育も早まってきています。
出穂時期1週間程度は穂を守るために、深水の間断灌水を行ってください。
出穂以降は水を溜めすぎないように（根傷み防止のため）、間断灌水を行うようにしてください。
また、早期落水は未熟米や胴割れ米発生の原因になりますので、落水は刈り取り7～10日前にするようにしてください。

防除について

	時期	薬剤名	対象病害虫	使用量	適正使用時期
基幹防除	出穂前	ビームバシボン粉剤DL	いもち病 紋枯れ病 ウンカ類 カメムシ類	反当 3～4kg	収穫14日前まで
	出穂前	コラトップトレボン粒剤	いもち病 ツマグロヨコバイ ウンカ類	反当 3～4kg	出穂5日前まで
	出穂前	アミスタートレボンSE	いもち病 紋枯れ病 ウンカ類 カメムシ類	1,000倍	収穫21日前まで
臨機防除	出穂後	スタークル豆つぶ	カメムシ類	反当 250g	収穫7日前まで
	出穂後	ビームエイトスタークルゾル	いもち病 ウンカ類 ツマグロヨコバイ カメムシ類	1,000倍	収穫7日前まで

いもち病について

7月に入り雨の降る日が多く、いもち病が発生しやすい環境になっています。山沿い、川沿いなどの気温が低い所は注意して見てください。ひし型の斑点が出ていればいもち病です。

※矢印にあるような斑点（赤い枠にクリーム色や灰色のひし形の斑点）が特徴です。

収穫後の土づくりについて

毎年の米作りの中で土づくりをせずに放っておくと、土壌の有機物が減り、肥料成分も無くなっていきます。堆肥を散布したり稲わらをすきこんだりすることにより、微生物が活発となり、養分を保持する能力が高まります。

稲はケイ酸を多く必要とする作物で、栽培期間に必要とするケイ酸は反当約130kgと言われています。不足すると茎葉が柔らかくなり、未熟米が発生しやすくなります。稲わらのすきこみ等から吸収されるケイ酸は約70～100kgと言われ、不足分を補う必要があります。石灰窒素を稲の刈り取り後すぐに散布し稲わらをすきこむことで、腐熟を促進し、来年度の浮きわら発生を抑え、ケイ酸補給しやすくします。

また、土力の達人等に代表されるケイ酸質資材を投入することで、不足分のケイ酸を補うことができます。来年の米作りに向けて今から取り組みましょう。

■石灰窒素（反当20kg）

使用時期：稲刈後

稲わらのすきこみ時にお使いください。散布することで、稲わらを腐らせ、有機物の腐熟を促進させます。稲刈り後早期にすきこむことで、次年度の栽培の作業効率も上がり、初期成育の向上にもつながります。

■アヅミン（反当40kg）

使用時期：収穫後～春耕起時

腐植酸が主成分の肥料で土壌の保肥力、肥効、根づくりの向上に貢献します。地力維持のためにお使いください。ネオコンポ等の堆肥を十分に施用できない場合に代替資材として有効です。

■土力の達人（反当60kg）

使用時期：秋の荒越し前または春の耕起時や基肥施用時

けい酸の吸収利用率が高く、従来のケイカルなどのけい酸質資材と比べて施肥量を省力化できる肥料です。倒伏軽減はもちろん、未熟米発生を抑え、収量安定にも効果があります。秋に石灰窒素と一緒に施用することで稲わらの腐熟促進効果を一層高められます。また、乳白米対策としても効果があります。乳白米の発生原因の１つとして、デンプンの供給不足があげられます。日中だけでなく夜温が高くなると穂のデンプンの消費量が増え、登熟に必要なデンプン量が不足します。土力の達人の投入で、根に活力を与え、葉や茎を丈夫にすることで受光態勢がよくなるとデンプンの蓄積量が増え高温障害の軽減が期待できます。

■酵素でくさーる（反当45kg）

使用時期：収穫後～12月まで

刈穫後のわらの腐熟に最適な肥料です。多くの種類の微生物が生きたまま含まれています。短期間で有機物を分解できるので、稲わらの腐熟促進、堆肥の発酵促進に効果的です。ペレット状で撒きやすく、機械散布も可能です。

＊石灰窒素と併用される場合は、石灰窒素投入後2か月程度期間をあけて投入してください。

グローブのようなナス

■千種町河内　林 達子さん

グローブのような形のナスが出来ました。どうしてこんな形になったのかな？今年の梅雨は雨が少なく真夏のような気温の上、期間もとても短かったこともあり、ナスも水不足だったようです。もちろん、食べられますよ。

農産物品評会開催について

今年度は11月中旬に
開催予定です。
たくさんの出品を
よろしくお願いします。

肥料価格高騰で農業がピンチ!?

秋の土づくり肥料の価格を決める「肥料農薬共同購入委員会」開催

価格情勢の説明を聞く委員

JAは、農会を通じて共同で購入していただくことで、少しでも低価格で提供できるよう年2回「肥料農薬共同購入委員会」を開いています。

稲作に肥料が必要なのは…

肥料を施さずに稲作を続けると、年々土壌の栄養分が減少していき米が小粒になり、収穫量そのものが減ってしまいます。適切に肥料農薬を使用することで土壌を豊かにし稲の成長を助け、稲を病気や害虫から守ってくれるのです。そうすることで秋には大粒のお米が稲穂いっぱいに実ります。

なぜ肥料が高騰しているの?

その❶ 不安定な世界の情勢

肥料の大手輸出国であるロシア、中国、ベラルーシが大きく関係しています。特にロシアのウクライナ侵攻は管内の農業にも影響を与えることになりました。

その❷ とまらない円安

日本は肥料のほとんどを輸入に頼っています。円安は輸入には大きなマイナス要因となります。6月には23年ぶりに一時1ドル136円となりました。

管内の農業を守るために

今回の共同購入委員会では、肥料の種類を集約することで価格を抑えられるように「土力の達人」を、化学肥料を減肥するために「ネオコンポ」を出来る限り低価格に設定しました。また、施肥コストの削減や反当収穫量の増量を営農指導員がサポートするべく、圃場を訪問しています。

専門知識のあるJAの営農相談員がいつでも対応させていただきますので、お気軽にお問い合わせください。

一宮営農経済センター　72－1235(直通)

JA共済自動車損害調査部門 優秀組合(兵庫県本部)受賞

5年連続受賞!

JA自動車共済損害調査サービスにかかる感謝状(全国本部)

このたび、JA共済連が実施する自動車損害調査部門CS総合満足度調査において、県下JAの中で総合満足度向上に向けた取り組みが優秀ということで、「優秀組合」として5年連続で表彰を受けました。

これは自動車事故受付・契約者対応業務において、実際に契約者にどれだけ満足していただいたかを調査し、その結果をもって表彰されるものです。

また、自動車損害調査に対するサービスが令和2年度より連続で優秀であることに対して、全国共済農業協同組合連合会より感謝状が贈呈されました。

これを機に、より一層組合員・契約者の皆様に満足していただける対応を目指していきます。

JA共済連兵庫副本部長より賞状を受け取る上野組合長

職員の人事異動について

令和4年6月24日付

新任

みかた営業部 部長
兼 経済センター長
在　町　真理子
(みかた営業部 金融共済課長(業務担当))

新任

みかた営業部 金融共済課
審査役 課長待遇
椴　谷　健　一
(みかた営業部 金融共済課 審査役 課長待遇(推進担当))

退職

役員就任につき
片　山　卓　哉
(みかた営業部 部長)

一宮北小・こども園合同

ふれあい農園で田植え

ぬかるみに足をとられながら
田植えをする児童

6月8日、一宮北小学校のふれあい農園で一宮北小学校の全校児童105人と、一宮北こども園の年長そら組15人が合同で田植えを行いました。

田植え前には、こども園の年少・年中の園児が田んぼに入り、泥んこ遊びに大はしゃぎをしました。その後、2・3・4年生と1・6年生、5年生と園児との3グループに分かれ、密を避けるために時間をずらして田植えをしました。

今年植えたのはもち米の「ヤマフクモチ」。子どもたちは泥に足を取られながら、目印のロープをたよりに約8aの田んぼに丁寧に植えていきました。

一宮北小学校ではふるさと学習で食農教育の一環として毎年もち米を作っています。収穫したもち米は、校内で調理するほか「みかたの朝市」子どもたちが絵を描いた袋にもち米を詰め販売する予定にしています。

JAハリマは今後も管内の小学生に少しでも農業になれ親しんでもらうため、学校農園活動に対する活動支援金を助成してまいります。

田植え前の田んぼで泥遊びに大はしゃぎの園児

INFORMATION

お薬の飲ませ方

病気やケガで、医療機関を受診すると、粉ぐすりや、粒のくすり・水ぐすりなどいろいろな薬が処方されます。大人でも飲みにくい粉ぐすりを、子供さんに飲ませるのは、もっと大変ですね。飲み方のコツを少しだけアドバイスしたいと思います。

お薬の飲ませ方

◎乳児

水ぐすりはそのままで、粉ぐすりは少量の湯冷ましで、ペーストから団子状にして指にすくい取り、上あごにこすりつけて、そのあとに、水・湯冷ましなどを与えます。

溶かすときはひとくちで飲める量にしましょう。

ミルクに混ぜると、全部飲まなかったりミルク嫌いになったりするので、少量の湯冷ましに溶かして薬を飲ませ、それからおいしいミルクを与えましょう。

◎幼児

水ぐすりも、粉ぐすりもなるべく他のものに溶かさないで、そのまま飲む習慣をつけましょう。あとがらくになりますよ。

薬を嫌がるときは、本人が納得すれば何に混ぜても構いません。

牛乳、ヨーグルト、アイスクリームなどの乳製品に混ぜると苦みがやわらぎます。

スポーツドリンクやジュースに混ぜるとかえって苦みが強くなることがあるので注意！

粉ぐすりを水に溶かし、凍らせてから飲ませるのもよいでしょう。

食後は満腹で飲まなかったり、食べたものと一緒に吐いてしまうこともあるので、授乳直前や食前に飲ませるようにしても構いません。

◎1日3回って？

食事にとらわれず、1日の中で3回飲ませてください。

たとえば、朝7時頃、昼1時頃、夜7時頃などを、目安にしてください。

登園児などは、朝食前、後、下校時、就寝前など多少の時間の変動があっても構いません。

ただし、薬によっては食後と決められているものもあるかもしれません。

主治医に確認しておいてくださいね。

みどりの健康百科

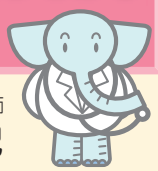

みどり診療所 看護師
荒尾美紀

編集後記

総代会も無事終了し役員も新体制になった。「一丸となって」とは、「大勢がまとまって一方向を向いている状態」とある。この簡単な言葉の持つ重みを十分噛みしめ、全員が新たな気持ちでがんばらなくては！

（編集部 M）

人生100年時代に備えたライフ＆マネープランを

「つかう・ためる」「そなえる」「ふやす」「のこす」のお金の“色分け”を考えてみませんか？

人生100年時代における“避けられない支出”と“避けられないリスク”

人生100年時代＝平均寿命＋10余年

（男性：約81歳／女性：約87歳＊）

約40年 就労（20～60代）＋ 約40年 セカンドライフ

医療技術の進歩などにより、平均寿命は年々延びており、今後も延びていく傾向にあります。60歳を過ぎても、長いセカンドライフが待っています。

＊出典：厚生労働省「令和2年簡易生命表」

住宅
教育
老後
支出

リスク
病気・ケガ・がん
重い病気
就労不能・介護・認知症
万一（死亡）

ライフ＆マネープランを検討するうえで知っておいていただきたいことは、人生の中では避けることのできない大きな支出やリスクがあることです。

つかう・ためる	そなえる	ふやす	のこす
いつでも使えるお金	しっかり準備するお金	じっくり育てるお金	未来に遺すお金
毎日の生活費や近い将来使い道が決まっているお金	人生の中で起こりうるリスクに備えておくためのお金	当面使う予定のないお金、将来のために増やしておきたいお金	大切な人のために少しでも多く、スムーズにのこすためのお金

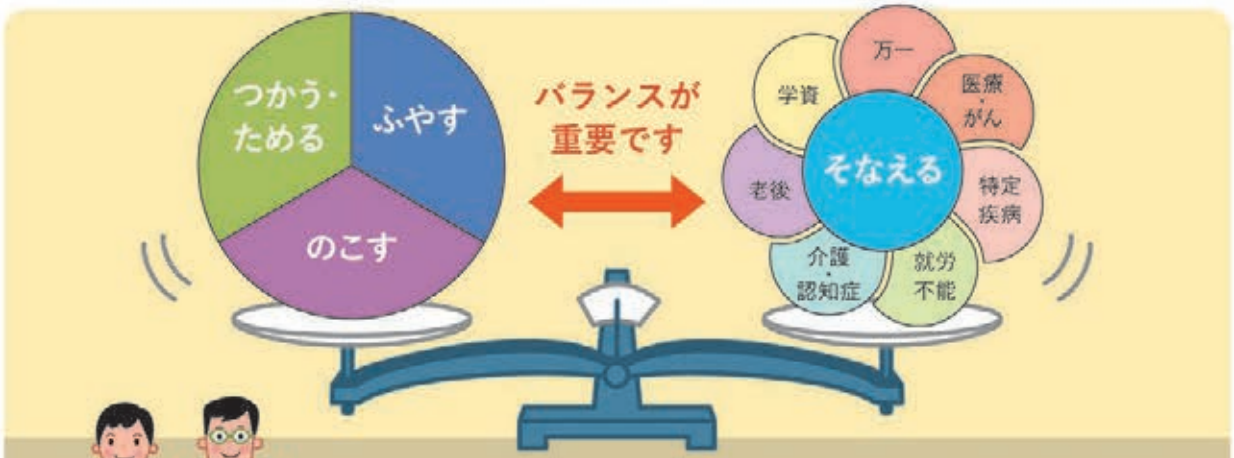

ご自身で足りていないと不安になった項目、興味のある項目にチェックしてください。

□つかう・ためる　□そなえる　□ふやす　□のこす

JA共済・JAバンクがあなたの“未来”をサポートします。

JA共済　JAバンク

年齢、性別、家族構成などによって、不安や心配事はひとそれぞれです。

ご家族・ご自身の“今”ライフステージで不安・心配なことはありませんか。

ライフイベントが生じると大きな支出が伴うので事前の準備が必要です

10歳代	20歳代	30歳代	40歳代	50歳代	60歳代
	就職	お子さまの誕生	お子さまの進学		
	結婚	住宅の購入			老後

このような不安はありませんか？

- 万一のときの不安
- 入院や手術のときの不安
- 老後の準備への不安
- こどもの学資金準備への不安
- 働けなくなったときの不安
- 介護・認知症への不安
- 建物や家財の備えへの不安
- 自動車の備えへの不安

JA共済であなたにぴったりの保障を“デザイン”してみませんか？

そなえる ひとの保障

- 定期生命共済：万一のことがあった場合、準備していることはありますか？
- メディフル・がん共済：がん等の病気やケガ、入院・手術等の治療費や思わぬ負担への備えはできていますか？
- そなエール：三大疾病をはじめとした生活習慣病になったとき、継続的な治療を受けるための備えはできていますか？
- ずっエール：身体に障害を負って働けなくなった場合に、準備していることはありますか？
- 介護共済・認知症共済：ご自身やご家族が介護や認知症になったときのことについて考えたことはありますか？
- ライフロード：理想のセカンドライフについて考えてみませんか？
- こども共済：お子さまの夢を実現するために準備していることはありますか？

いえ・くるまの保障

- むてき：地震や火事に対する備えは十分ですか？
- クルマスター：自動車事故のリスクに対する備えは十分ですか？

のこす ひとの保障

- 一時払終身共済：まとまった資金を活用して相続への対策を考えてみませんか？

22481020204

JAバンクがあなたのマネープランをサポートします！

つかう・ためる JAバンクは便利でお得

JAバンク口座開設	JAバンクで口座開設すると全国のJAバンク約11,000台のATM入出金手数料が終日無料！*
JAカード	JAカード決済でJA直売所5%割引、JA給油所2円/ℓ割引、その他JA施設ポイント2%アップ！
JAバンクアプリ	スマホから、いつでも簡単に口座残高・入出金明細照会が可能！
JAネットバンク	PCやスマホから振込・公共料金支払い等がご利用可能！
WEB口座振替受付	JAバンクと連携した収納機関のHPから、インターネット経由で口座振替手続きが可能！
即時口座振替	JAバンクと連携した各種キャッシュレスサービスに、JA口座から即時で入金・口座振替が可能！

※ご利用可能な収納機関・キャッシュレスサービスの詳細はJAバンクHPをご確認ください。　*2021年3月31日現在

ふやす じっくり育てるいろいろな制度

iDeCo（イデコ）	自分で決めた掛金を積み立てて運用し、60歳以降に受け取る年金制度
農業者年金	農業者（農家）を応援する確定拠出型の積み手積立年金基金制度

iDeCoに関してご留意いただきたい事項

※原則、60歳まで途中の引き出し、脱退はできません。
※運用商品はご自身でご選択いただきます。運用の結果については損失が生じる可能性があります。
※加入から受け取りが終了するまでの間、所定の手数料がかかります。
※60歳時点で通算加入者等期間が10年に満たない場合、段階的に最高65歳まで受け取りを開始できる年齢が遅くなります。
※JAバンクは、みずほ銀行の個人型確定拠出年金プランの一部業務を受託しています。

農業者年金に関してご留意いただきたい事項

※農業者年金の運営について：農業者年金の運営は、独立行政法人農業者年金基金法、同法施行令等の法令および独立行政法人農業者年金基金（以下「基金」といいます。）が定める規定に基づき行われております。これら法令等は基金のホームページで、随時ご覧になれます。
※農業者年金と国民年金基金および個人型確定拠出年金（イデコ）は重複加入ができませんのでご注意ください。

詳しくは、JA（お取引店舗）へお問い合わせください。

JA共済　JAバンク

（JAお問い合わせ先）
各営業部窓口

（2022年4月）

クロスワードPuzzle

頭の体操

LET'S TRY!　出題：ニコリ

二重マスの文字をA～Eの順に
並べてできる言葉は何でしょうか？

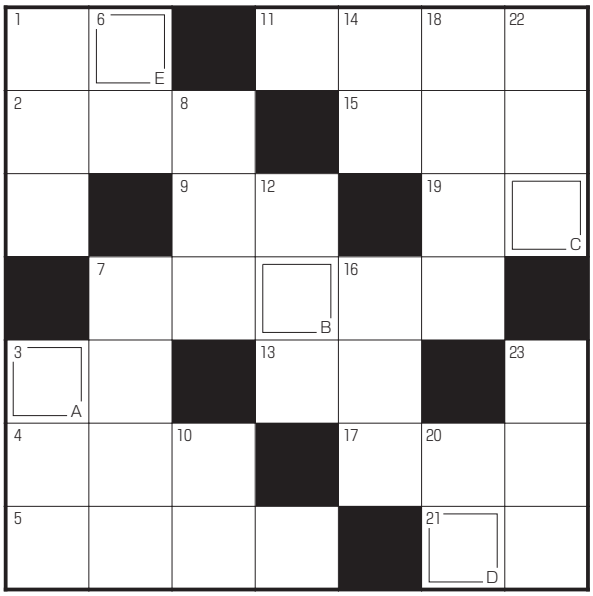

ヨコのカギ

①7月の第3月曜日は――の日。国民の祝日です
②お遍路さんが巡ります
③ムチとの使い分けが大切
④開くと花が咲きます
⑤そうめんをゆでている途中に入れる人もいます
⑦泳げない人の強い味方
⑨夏の土用の――の日にはウナギを食べると良いといわれます
⑪輪島や呼子のものが有名
⑬蚕の繭から作る繊維
⑮鉄がさびるのはこの化学変化によるものです
⑰京都の夏を彩る――祭
⑲酔うとこの猛獣になる人も
㉑1－1＝

タテのカギ

①前の反対側
③梅雨が明ければ夏本番。――が増します
⑥神社で神事に奉仕する女性
⑦土用干しをする漬物
⑧窒素（78％）、酸素（21％）などが含まれます
⑩音を聞き取る器官
⑫波――を上げて船が進む
⑭七夕飾りや短冊をつるします
⑯カブトムシが集まる木の一つ
⑱歌謡曲などの前奏のこと
⑳唱歌『夏の思い出』の歌詞に出てくる地名
㉒継続は――なり
㉓列車を走らせるために敷きます

5月号の答え

エ メ ラ ル ド

ミ	ド(E)	リ	ノ	ヒ	■	ア
ワ	ル	ツ	■	ゲ	シ	ヤ
ケ	■	ス	シ	■	ツ	メ(B)
■	ダ	イ	エ(A)	ツ	ト	■
ル(D)	イ	■	フ	ウ	■	ボ
ア	ジ	ミ	■	ガ	バ	ン
ー	■	セ	イ	ク	ラ(C)	ベ

今月も多数のご応募ありがとうございました。正解者の中から次の５名の方に粗品をお送りいたします。

5月号の当選者（敬称略）

中田弥来
米田敦子
川口増美
田路　都
小椋初子

クロスワードパズルQRコード

＊「クロスワードパズル」のご応募は、JAハリマ管内の方に限らせていただきます。ご了承ください。

応募方法　ハガキに答え、住所、氏名、年齢、世帯主をはっきり書いてお送りください。

宛　先　〒671-4193 一宮町東市場429番地1
JAハリマ総務部 ふれあい課

締　切　令和4年7月31日（日）
お便り、イラストを添えたものもお待ちしています。

8月のあなたの運勢

占い師：モナ・カサンドラ

牡羊座　3/21～4/19
活気があります。レジャーは華やかでいつもよりぜいたくなものがお勧め。目的を絞ってお金を使うと好循環が

牡牛座　4/20～5/20
まず問題解決に尽力を。手のかかるものから片付けます。後には楽しい予定が待っています。下旬から運気好転

双子座　5/21～6/21
意見の食い違いは時間がかかっても調整を試みて。見切り発車で行動を起こすと後退することに。整理整頓にツキ

蟹座　6/22～7/22
難しい役回りを任されそうですが見事に切り抜けられます。あなたの笑顔が場を和ませます。にっこりほほ笑んで

獅子座　7/23～8/22
好調運ですが、とても多忙。やることを整理して効率的に動きましょう。スケジュールには遊ぶ予定も組み込んで

乙女座　8/23～9/22
恵みの多いときですが波乱の要素も秘めています。危ないものには近寄らないで。機器の整備や安全対策も入念に

天秤座　9/23～10/23
少しずつ条件が整ってきます。交渉は粘り強く続けましょう。協力者が現れる予感も。説明書はよく読んで

蠍座　10/24～11/22
厳しい運気となっています。思うように進まなくても慌てないで。無理せず体力を温存。次の機会に備えましょう

射手座　11/23～12/21
勢いのある好調運ですが下旬からは荒れ模様。用事もレジャーも前倒しで。後半は頼まれ事で忙しくなりそう

山羊座　12/22～1/19
これまでの頑張りが認められ成果が上がりだします。安定運ですからマイペースで。うれしいニュースも飛び込んできそう

水瓶座　1/20～2/18
対人運が活性化。良いことも大変なことも外から飛び込んできそう。返事は慎重に。言葉を選んで話すよう心がけて

魚座　2/19～3/20
１人より誰かと一緒に動いた方がたくさんの実りを得られます。休日は映画や音楽を楽しんで。下旬は謙虚に

うちの子自慢

大好きなお母さんに甘えるクロ

なまえ　クロ

種　類　オス　1歳

飼い主　一宮町百千家満
小室 通子さん

「クロちゃん」と呼ばれると「ニャー」と返事をし、お母さん（通子さん）のそばによって膝の上にちょこん。とてもきれいな漆黒の毛並みをしているクロちゃんは、1歳のオス猫です。

小室家では代々猫を飼っていますが、このクロちゃんは人の話をよく聞いていて、通子さんが「お母さんはお出かけするから、お留守番頼むよ」と話すと意味を理解してちゃんと一人遊びしながらお留守番ができ、帰ってきた気配を感じて玄関でお出迎えしてくれます。

外遊びも家の周りだけで、すぐ家に帰ってきて大好きなお母さんの側にくるクロちゃん。

まだまだ子猫でやんちゃ盛りですが、大切な大切な家族です。

漆黒のみごとな毛並みです

あぐり スマイル

●波賀町 谷
小倉悠希（ゆうき）くん（2歳4か月）
柚月（ゆづき）ちゃん（10か月）（お父さん 雅 史さん　お母さん 久美子さん）

お兄ちゃんの悠希は車で遊ぶのが大好きで、家の中を走りまわる元気な子です。妹の柚月はお兄ちゃんのあとをついていき、一緒になって遊びまわる好奇心旺盛な女の子です。たまにオモチャの取り合いもしていますが、２人で笑いながらいつも楽しく遊んでいます。

お父さん・お母さんから

２人が楽しく遊んでいる姿を見ると、本当に癒されます。
これからも２人仲良く、元気で大きくなってね。

それいけ！JAハリMAN！

●みかた営業部金融共済課
総合渉外ＣＡ
（コンサルティングアドバイザー）
松柏（まつかし）宏明（ひろあき）

Q1 仕事でやりがいを感じる瞬間
組合員の方に頼りにしていただいたり、「ありがとう」と言っていただいたときにやりがいを感じます。

Q2 業務で心がけていることは
貯金・共済だけでなく、今年度よりCAとして投資信託のご相談・提案など今まで以上に幅広い対応ができるよう心がけています。

Q3 趣味や熱中していることは
スポーツ観戦です。プロ野球をよく見に行きます。JAの野球部でも活動しています。

Q4 リフレッシュ方法を教えてください
サウナに行って心と体を整えてリフレッシュしています。

令和4年7月15日発行　発行所／ハリマ農業協同組合・総務部企画管理課　〒671-4193 兵庫県宍粟市一宮町東市場429番地1　TEL(0790)72-1234（JAハリマEメール）info@ja-harima.or.jp　URL https://www.ja-harima.jp

JAアグリマイティ資金のご案内

こんな時にご利用ください

農機具の購入・修理

トラクター、コンバイン、
ハロー、籾摺り機、
乾燥機、軽トラック、
農業用ドローン　など

農業施設の建築・補改修

農業用倉庫、パイプハウス
工場の拡張、農地の購入、
太陽光設備　など

運転資金・借換資金

種代、苗代、肥料代
農機ローン等の借換　など

最大 年1%
最長 3年間
の
利子補給※

最大軽減/補給後の適用金利

変動金利 年 0.5%

4年目以降は基準金利が適用されます　別途保証料が必要となります

融資金額：個人は5,000万円、法人・団体は1億円以内
借入期間：原則、17年以内（うち、据置期間3年以内）
使途により融資期間が異なります

※ 利子補給の要件
当初借入金額が100万円以上
借入期間が1～10年以内

JAグループの食農教育をすすめる子ども雑誌

「ちゃぐりん」を読もう！

年間購読料

5,664円（税込み）

（月払いもできますが、年間がお得です）

安心と信頼のトータルサービス
JAしらぎく会館
TEL 0790-72-8800

兵庫県知事許可建設業者
宍粟市上下水道公認業者
㈱グリーンホームハリマ
TEL 0790-72-1660