

あぜみち



2023

10

No.390

あぐり
スマイル

●一宮町深河谷
にしやまたいち
西山泰市くん
わかちゃん
(紹介は15頁)

今月のイチオシ!

- 「食彩館」新米まつり開催
- 自然薯ほ場巡回で生育確認



モバイルサイトに
アクセス!



JAハリマ

LINE 公式アカウント



給油所



食彩館
「伊和の里」

これからの農業

代表理事組合長 柴原利春

稲刈も終わり、農家の皆様もひと段落されたようです。早い農家は、もう田んぼを耕しておられます。

「近所の皆さんが寄れば、お米の出来具合の話になり「あの田んぼ、ようけあったかいな」と、とれだけ取れたかが井戸端会議の中心です。大方の話では、昨年より少し良くないという人が多いということですが、

まだ集荷の途中で確定はしません、期待したほど取れていないかもしれません。結果が出次第、十分分析してお伝えしていきます。

さて、私の自治会でも、長年熱心に米作りや黒大豆の栽培をされていた方が、高齢を理由にリタイアされるようになってきました。後継者である息子さんは仕事が忙しく、後を継いで農業をするまでにはなかなか至らないようで、栽培農家が少しずつ減ってきました。これから5年後、10年後には何人の農家が頑張っているでしょうか。私は一年でも長く作付けをしていきたいと思っています。

今月に入り、各自治農会で「地域計画」作成のためのアンケートを実施しています。以前、あぜみち令和5年6月号で少し

案内しましたが、いよいよ本格稼働ということになります。地域計画とはこれまで「守ってきた農地」のうち、将来にわたって「守るべき農地」を確実に利用し、次の世代に引き継いでいくため、「将来、地域の農地を誰が利用し、守っていくのか」「地域農業を支える環境をどのように維持・発展していくのか」について、農業者・農地所有者だけでなく、地域に関わる若者や住民等の幅広い関係者を巻き込み、一体となって地域の課題について話し合い、将来の農地利用の姿を明確化し、実現を目指すことです。

2025年には、団塊の世代が75歳以上となる超高齢化社会が訪れようとしています。農地を守る方々は、後継者を決めておくことが必要となります。

将来のハリマ農協のあるべき姿を考えると、地域の特色を活かした持続可能な農業を実現させるために、この「地域計画」を組合員の皆様や地域の皆様と共に考え、10年後の農業を守る組織・生産者を支援していくことが重要です。

この機会に、地域の将来に向けた話し合いをしていただきますようお願いいたします。

10月号 目次

- 2 コラム、協同の成果、理事会だより、行事案内
- 3 自然薯ほ場巡回
- 4 営農 令和5年度産米集荷
- 5 営農 果樹栽培を始めませんか
- 6 「食彩館 伊和の里」新米まつり
- 7 子牛市結果、白大豆枝豆への取り組み
- 8~9 公的介護保険のこと(JA共済)
- 10 エンジョイ・ライフ・クラブ視察研修
ハリマJA女性会視察研修
- 11 女性会活動(さいちごの会・新開地グループ)
- 12 趣味と生きる
牛乳パックで小物敷(きらきら講座SDGs)
- 13 千種高校生、小・中学生交えて稲刈り実施
みどりの健康百科
- 14 頭の体操、11月のあなたの運勢
- 15 うちの子自慢、あぐりスマイル、JAハリMAN
- 16 農産物品評会・ふれあい秋まつり開催
宍粟警察署からお知らせ

協同活動の成果

令和5年9月30日現在

組合員数	①個人 6,762 ②団体 5	③個人 2,535 ④団体 175
貯金	695億1,983万円	
貸出金	98億7,469万円	
購買品供給高	3億3,193万円	
販売品販売高	1億9,622万円	
共済保有高	1,609億6,856万円	
出資金	8億4,080万円	

行事あんない

10月

- 19日 上半期決算監事監査
- 21日 ちゃぐりんフェスタ
- 23日 経済委員会、総務金融委員会
- 26日 兵庫県畜産共進会(但馬)
- 27日 第4回 きらきら講座
- 30日 第4回 監事会、第7回 理事会
- 31日 農協総代地区部長会
農協総代支部長会

11月

- 1日 営農部運営委員会(ちくさ営農部)
- 2日 // (波賀営農部)
- 6日 // (みかた営農部)
- 7日 // (一宮営農部)
- 10日 農産物品評会(審査・展示)
- 11日 ふれあい秋まつり
農産物品評会(即売会)
- 20日 総務金融委員会、経済委員会
- 21日 第3回 エンジョイ・ライフ・クラブ
- 27日 第5回 きらきら講座(1班)
- 28日 第5回 きらきら講座(2班)
生きたい健康学習会(AMちくさ・PM波賀)
- 29日 生きたい健康学習会(AM一宮・PMみかた)
- 30日 第5回 監事会、第8回 理事会

理事会だより

第6回 理事会(令和5年9月28日)

「報告事項」

- ① 主な処理事項と行事の報告について
- ② 組合員加入および脱退報告について
- ③ A L M委員会報告について
- ④ 農産物品評会の実施について
- ⑤ 総務金融委員会報告について
- ⑥ 経済委員会報告について

「提出議案」

- 第1号議案
令和5年度リスク評価書の改正について
- 第2号議案
経理規程の変更について
- 第3号議案
組合員(法人)の加入申込について
- 第4号議案
出資口数の減少について



ほ場巡回で生育状況の確認

9月27日、自然薯の生育状況を確認するため、JAハリマ自然薯部会の会員が営農相談員と一緒に、ほ場巡回を実施しました。同部会では毎年この時期に部会員のほ場を巡回し、ツルの状態などを見て生育状況を確認。問題点や病虫害発生などの情報をお互いに共有し、収穫に向けた確な対応を行うことを目的として行っています。

今年は大変な猛暑で生育を心配していましたが、9月末現在ではツルも良く茂り、順調に生育しています。

部会員は自分のほ場と比較しながら、少しでも良質な自然薯が収穫できるように、熱心に意見交換を行いました。

11月の収穫に向けて、質・量ともに前年を上回るようしっかりと栽培管理し、JAハリマ特産品の立派な自然薯を皆様にお届けしていきます。



よく茂ったツル



生育状況の確認



令和5年産米集荷

皆様が丹精込めて栽培されたお米を出荷いただき、ありがとうございました。

検査を行った中で、特に今年は高温の影響による乳白米や基部未熟米が例年より非常に多い状況でした。

出穂や熟れが早まり、米づくりには非常に難しい年だったと感じました。また、カメムシの斑点米も非常に多く、品質低下の大きな原因になりました。

これらのことから、例年より1等米比率が低く推移しています。

皆様からお任せいただいた大切なお米は、JAハリマが全力で販売いたします。以前より行っている、一般出荷の生産者の方を対象とした食味分析を実施しています。分析値に表れる要因も記載していますので、来年度栽培の参考にぜひご活用ください。

JAでは一袋でも多くの出荷をしていただきますようお願いいたします。また、日程以外にも随時検査対応をいたしますのでお気軽にご相談ください。



カメムシ被害の米



軽トラで持ち込んでいただきました



慎重に検査します

JAへの出荷要件として栽培管理日誌の提出が必要です。
必ず日誌をご提出いただきますようお願いいたします。



果樹栽培を 始めませんか

自分で作る果樹は楽しみがたくさんあります。完熟したおいしい果物が食べられたり、店に売っていないような品種を作ることもできます。

直売所・食彩館伊和の里でも果物は人気商品で、季節を感じることができ、商品を並べていても商品棚が明るくなります。

地元産の果物がまだまだ少ない状況ですので、出荷用、ご自宅用とも栽培してみませんか？

植え付け時期

■秋植え 11月中旬～12月中旬

春の新根の発生が早く生育が良い。植え付け後に厳しい寒波があると枯れることがあるので、場合によっては植え付け後にワラやムシロを巻いて防寒対策が必要な場合がある。

■春植え 3月

寒さに弱いカンキツ類やイチジク等は冬季を過ぎてから春植える。

その他の果樹でも防寒対策が不要になるので、この時期でも良い。

植え付け時の注意点(共通)

- 植え付け場所は水はけの良い日当たりの良い場所を選ぶ。
- 植え付け予定地は一か月ほど前から植穴を掘り、土壌改良資材を混ぜ込んで準備をする。
- 植え付けは十分な間隔を開ける。
ウメやカキ 5～6m以上
サンショやブルーベリー 3m位
- 苗木は深植えにならないように浅く植え、支柱に締め付けないように8の字結びをする。
- 植え付け後はバケツに軽く1杯程度の灌水をする。
- 地上部は50～60cm程度で切り返す。

果樹ごとの注意点



キウイフルーツ

つる上の枝が伸びて生育するため、棚が必要になってきます。また、雄雌が別々の木なので、雌木と雄木を一緒に植えてください。



イチジク

温暖地原産の果樹なので春植えが適しています。日本種イチジクが比較的寒さには強い。2年目以降も防寒対策が必要になることもある。



ブルーベリー

通常の果樹は弱酸性の土を好むが、ブルーベリーは酸性の強い土壌を好む。植え穴に酸度無調整のピートモス(水コケが堆積発酵したもの)を多く混ぜると酸性が強くなります。

植え方

良い植え方

足で軽く踏み固め、根は下方へ十分広げる

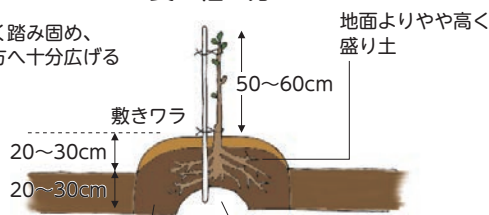

完熟堆肥土壌改良資材を混合
完熟堆肥 10～20kg
ようりん 1～2kg
苦土石灰 3～4kg

苗木が沈まないよう土台は高く

※ブルーベリーなど、植え付け方の例外もある

悪い植え方

深植えは厳禁!

へそ(土台)および盛り土をしないと後に沈下する。

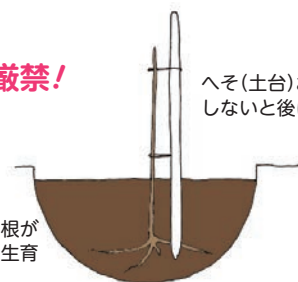

植え穴が狭いと根が上向きになり、生育不良となる。

とれたての新米を味わおう！

「食彩館伊和の里」で新米まつり

特別栽培米「ちくさの舞」「みかたの舞」試食

今年の新米をいち早くお客様のもとにお届けしようと、9月30日、10月1日の両日、「食彩館伊和の里」で新米まつりを開き、2日間で約1,260人の来店がありました。

当日は玄米30キロ入り1等米が通常より安い価格で購入できるとあって、開店と同時に多くの方が来店されました。また、なかには5袋以上購入されると通常より800円割引価格となるため10袋以上買い求める方もあり、店舗前に横付けしたトラックの荷台から、購入者の車に次々と新米が運び込まれました。店頭では、新米で炊いたおにぎりの試食もあり、一足早く新米を味わっていただきました。

今回の新米まつりには、新たに購入される人の他、毎年訪れてまともめ買いをするリピーターもあり、大変多くの人でにぎわいました。

7日には特別栽培米「ちくさの舞」「みかたの舞」の試食も行い、大好評でした。この特別栽培米（減化学肥料・減農薬）は、ブランド化することで付加価値を高め収益率のアップを図ることを目的に、行政と一体となって管内全域に順次進めているもので、8月の「アグリフードEXPO」をはじめ、様々なイベントにも参加して販路拡大を行っています。

【おにぎり】



お買い上げのお米と同じです、おひとつどうぞ！



まともめ買いはお得です



トラックから直接積み込みです

食彩館 伊和の里

但馬牛

9月子牛せり市

9月13日、JAたじまの但馬家畜市場（養父市大藪）で子牛せり市が開かれました。県内から雌134頭、去勢187頭が上場、そのうち管内から11頭が上場しました。

今回の市場の平均取引価格は、前回より36、206円高、前年同期より59、477円高で、雌の平均753、730円、去勢の平均843、247円となりました。

全国的には子牛の販売価格が低い中、兵庫県は但馬牛、神戸ビーフのブランドということもあり兵庫県下の

枝肉市場の相場が上昇したことから子牛相場も上昇し、前回、昨年に比べると平均価格が上昇したものです。この季節は共進会や品評会といった大会が多いので、自慢の牛を磨き上げて、上位を目指してまいります。



待機している子牛たち

白大豆の枝豆栽培を研究

丹波黒大豆の端境期に枝豆栽培を

管内で主に栽培されている枝豆はほとんどが丹波黒大豆で、10月中旬ごろが出荷の最盛期となっています。しかし飲食店などでは年中需要があり、価格もほぼ安定して供給されています。

そこでJAハリマでは、丹波黒大豆枝豆の収穫時期までに収穫することができる白大豆枝豆を栽培し、長期間にわたり安定的に出荷できるように取り組んでいます。今年は極早生「神風香」・中早生「夏風香」・中晩生「青豊」の3種類を栽培し、市場等に出荷しました。今後は栽培面積を拡大し年間を通じて出荷することで、農家所得の向上を目指していきます。



たわわに実る「青豊」



機械による脱莢作業

JAイチゴ

植え付け完了

シーズンに向けて

JAハウス

今年もJAのイチゴ、紅ほっぺ・あきひめの苗の植え付けを完了しました。クリスマスシーズン頃より出荷できる予定です。

甘くて美味しいイチゴは、食彩館伊和の里で販売します。お楽しみに!!



植え付けられた700本のイチゴ苗

介護が必要になったときの備えをご検討の皆さまへ

ご存じですか

公的介護保険のこと

公的介護保険は、介護や支援が必要と認定されたときに、その程度に応じた支給限度額内で対象の介護サービスを一定の自己負担で利用できる制度です。



どんな人が対象?

要介護状態と認定された場合に介護サービスを受けることができます。
ただし、40歳～64歳は、加齢による心身の変化に起因する特定疾病*により要介護状態となった場合にに限られます。
65歳以上は、要介護状態となった原因を問いません。

公的介護保険制度の給付対象

年齢	40～64歳 	65歳～ 
加齢に伴う特定疾病*	○ 特定疾病による場合のみ対象	○ 原因を問わず対象
上記以外の疾病・あらゆるケガ	× 保険対象外	

*がん(がん末期)、関節リウマチ、初老期における認知症、脳血管疾患など、16種類が認定されています。

自己負担となるもの

- 介護サービスの利用には要介護度に応じて「支給限度額」があり、それを超えた分は自己負担となります。
- 介護サービス費用の1割(所得に応じて2割、または3割)は自己負担となります。
- 公的介護保険対象外のサービスは全額自己負担となります。

要介護度	要支援(月額)		要介護(月額)					
	要支援1	要支援2	要介護1	要介護2	要介護3	要介護4	要介護5	
支給限度額*	5.0万円	10.5万円	16.7万円	19.7万円	27.0万円	30.9万円	36.2万円	
自己負担額	1割	0.5万円	1.0万円	1.6万円	1.9万円	2.7万円	3.0万円	3.6万円
	2割	1.0万円	2.1万円	3.3万円	3.9万円	5.4万円	6.1万円	7.2万円
	3割	1.5万円	3.1万円	5.0万円	5.9万円	8.1万円	9.2万円	10.8万円



支給限度額を超えた分
+
公的介護保険対象外分

※支給限度額は標準的な額で、実際にはこれに市区町村で異なる地域加算などが加味された金額となります。

← 介護にかかる費用はどれくらいかかる? 次のページで確認してみましょう。

もし介護状態となったとき、どのくらい費用がかかるでしょうか。



●介護サービスの費用負担

要介護3の場合には、在宅サービスで月約14万円、施設サービスで月約29万円が毎月の費用としてかかっています。

介護サービスの費用 要介護3の場合



厚生労働省「令和3年度 介護給付費等実態統計報告 (令和3年5月審査分～令和4年4月審査分)」をもとにJA共済連作成

●その他の費用

例えば 買い物代行、家事ヘルプなどの費用が月3万円かかるとした場合、1年間で36万円になります。

●住宅改修費の費用負担

バリアフリーなどの住宅改修をした場合に、住宅改修費が支給されます。支給限度額は20万円で、そのうち自己負担は1割～3割です。



介護の初期費用

平均**234万円** 住宅改修費等、さまざまな費用がかかります

公益財団法人 生命保険文化センター
「2021 (令和3) 年度 生命保険に関する全国実態調査」
公的介護保険の範囲外の費用に対して必要と考える初期費用の平均額

要介護3の状態となった場合の不足額をみてみましょう！

事例

要介護3の状態となり、在宅サービスを受ける場合(自己負担割合は1割)。

●必要となる費用は、住宅改修費用:200万円、介護サービス費用:月15万円、その他の費用:月3万円、介護期間:5年(60か月)として算出します。

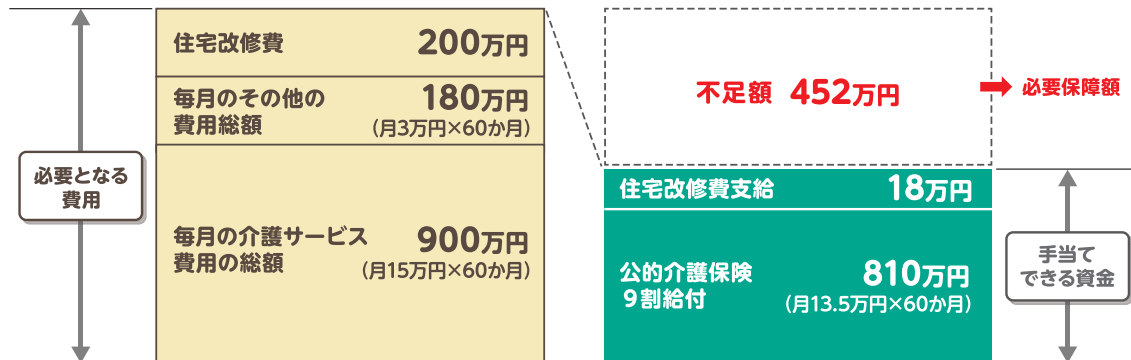

もしものために、必要保障額をJA共済の**介護共済**で備えておきましょう。



公的保険について詳細をお知りになりたい方は
こちらをあわせてご参照ください。

金融庁:公的保険ポータル

<https://www.fsa.go.jp/ordinary/insurance-portal.html>



※この資料は令和5年4月1日現在の法令等にもとづき作成しています。 ※金額等の端数処理については、表示単位未満を切り捨てています。

お問い合わせは

各営業部窓口

JA共済

日本酒発祥の地から 灘五郷に視察研修

第2回 エンジョイ・ライフ・クラブ

今年のエンジョイライフクラブは、穴栗市は日本酒発祥の地であり、管内からも杜氏として酒造りに行かれていた人もあるということ、日本酒の出来るまでを学ぼうと「灘五郷」視察研修に18人が参加しました。

江戸時代から続く日本一の酒処で、県内産の米と六甲山からの湧き水を使って酒を製造されており、26ある酒蔵のうち4か所を見学しその歴史や製造工程をパネルやDVDで学びました。

参加者は、醸造にたずさわる人は納豆やヨーグルトを絶対に食べないという徹底ぶりに驚き、日本酒造りは酵母菌の発酵がどれだけ重要であるかをあらためて確認しました。



酒造道具を見学する参加者



酒造りのデモンストレーション

廃棄物処理の現場を学ぼう

ハリマJA女性会 にしはりまクリーンセンターを視察



担当者から説明を受けながらの見学

9月27日、ハリマJA女性会理事がにしはりまクリーンセンターを視察し、家庭から出る廃棄物の処理について学びました。

最新の処理施設ということで、ほとんどがオートメーション化された施設は、廃棄物の処理施設という感じさせないきれいな施設で、実際の処理場を見学コースで視察してまわりました。

分別を厳しくいわれるのにも理由があり、可燃ごみに混ざってアルミ等があると燃え残ってしまう、非常に後の処理が大変だといった説明を聞きました。

参加理事は、女性会としても、小さなことではあるが毎日のごみ処理をきちんとすることが、環境保全につながるということを機会あるたびに会員に伝えていきたいと話していました。

リメイク手芸でSDGs



きいちごメンバー



細かい手作業です



色々な作品に変身です

ハリマJA女性会「きいちごの会」では毎月2回、ちくさ営業部2階で手芸等の活動を行っています。

このグループは、2016年4月に手芸好きの8人で立ち上げたグループで、現在は7人のメンバーで、「家の光」等の手芸コーナーや会員からの手作り情報を参考に制作しています。特に着物や帯をリメイクして、様々な作品に変身させること

は、まさにSDGsです。

古着の縫い目をハサミでほどいたりする作業は同じ姿勢での作業なので、途中で体操を入れたり時にはティータムにしたり：毎回楽しく活動しています。

毎年、千種町の文化展への出展も続けており、今年は素敵な正月飾りも出展する予定です。どんな作品が出来上がるのか、楽しみです！

ハリマJA女性会 新開地グループ

ご近所さんもお一緒に 絵手紙教室



講師の指導の下、自由に描きます

ハリマJA女性会「新開地グループ」では、毎月2回会員宅の離れを利用し、絵手紙教室を開催しています。講師はご近所の方で、絵を嗜む元教師の方で、草花や野菜を持ち寄って各々が気に入った題材を描いています。時には描く手を止めておしゃべりに花を咲かせながら和気あいあいと活動しています。この日は参加者が少なかつたのですが、13名全員が集まるといっても

アイディアが浮かび、とても賑やかで楽しい教室になります。

グループとしては絵手紙の他に料理を作ったり寄せ植えをしたり、会員だけでなくご近所の高齢者の方にも声をかけ、作った料理と一緒に食べたりと、地域の絆を深めることにも一役買っています。近所付き合いが希薄になった昨今、とても温かいグループ活動です。



見事な絵手紙が描けました

繊細な切り絵作品を持つ西牧さん



趣味と生きる

手先を使って 見事な作品づくり

●一宮町 嶋田
西牧 龍太郎さん(82歳)

以前、福祉関係の施設に勤めていた時に、利用者さんがリハビリのために折り紙や小物作り、切り絵をしているのを一緒にしていたところ、その奥深さや楽しさに目覚め、試行錯誤を重ねながら趣味とは言えないほどのすばらしい作品が出来上がりました。「せっかくなの作品を家の片隅においておくのはもったいないから、皆さんに見ていただいては」というご近所の方のご協力もあり、公民館を借りて作品展を開催するに至ったとのこと。

どれをとっても一工夫されており、広い公民館いっぱい展示された作品を地区の方はもちろん、話を聞いた方がいろんなところからみえていました。

先月、一宮町嶋田の公民館で小ささまざまな折り紙や切り絵、広告の紙で作った小物などを展示した「西牧龍太郎展」が開催されました。



所せましと並んだ作品



コピー用紙で折った
見事なツル

牛乳パックで小物敷作り(SDGs)

きらきら講座

9月22日、第3回「きらきら講座」でSDGsの取り組みとして、牛乳パックを使った小物敷作りをし43人が参加しました。

牛乳パックを使った小物は家の光で紹介されているように色々な物に変身しますが、今回はその中の一つをヒントに一輪挿しなどの小物敷や鍋敷に挑戦しました。

1個の牛乳パックを6個のハート形に切り取って端切れを貼り付ける作業は、簡単なようで意外と手間がかかりましたが、牛乳パックや端切れといった廃棄する予定だった物を使っての制作は材料費もかからず、まさに身近に出来るSDGsです。



簡単なようで
意外と細かい作業



色んな端切れを使って
完成真近

雨の中、小中生交え刈り取り

千種高校生が栽培のコシヒカリ



高校生のお兄ちゃんに教えてもらいました



雨の中での刈取作業

9月22日、千種高校では連携型中高一貫教育で5月に植えた稲の刈り取りを行いました。小・中・高あわせて約70人が小雨の中、班別に分かれて黄色く色づきこころべを垂れた稲を刈り取っていきました。

今年で7年目を迎える千種高校の稲作。今年は地元ブランド米「ちくさの舞」と同じ栽培方法を用い、JAの営農相談員による2回の稲作勉強会や、圃場管理と田植えから刈り取りまでの作業指導は地

元農家の指導をうけながら、熱心に栽培に取り組んできました。

例年と同じく小学生・中学生を交えて高校生とペアになり、あいにく雨の影響で全部を刈り取ることはできませんでしたが、鎌を手に丁寧に刈り取っていきました。

このお米は、今年もお米甲子園に出品するほか、ちくさ学校給食センターにも寄贈され、小中学生が給食でいただくことになっています。

INFORMATION

マイコプラズマ肺炎について

例年であれば、秋から冬にかけて、気温が下がり、空気が乾燥すると、ウイルスや細菌による感染症が流行します。

まだまだ続いているコロナやインフルエンザ感染症に隠れています。マイコプラズマ肺炎も増加するといわれています。

● **マイコプラズマ肺炎とは**
『肺炎マイコプラズマ』という細菌によって症状が出る呼吸器感染症です。

発熱や、体のだるさ以外に、咳が長引くのが特徴です。

また、通常の肺炎にくらべ、抗生物質が効きにくく、診断が遅れた場合には症状が重くなることもあります。

● **感染する年齢**
全ての年齢層で感染のリスクがあります。

日本での罹患年齢は、若い方が中心に多いとされています。

● **感染する時期**
一年を通して報告がありますが、例年では、秋から冬にかけて流行がみられます。

● **感染経路**
マイコプラズマ肺炎にかかった人の、咳やくしゃみなどのしぶきに含まれる病原体が空気中

に飛び散ったものを、吸い込むことによって感染します。

また、飛び散った病原体が口や鼻・目に接触することでも感染します。

● **潜伏期間**

通常、2〜3週間です。

発熱に続いて咳が出現し、解熱した後も咳が3〜4週間続くこともあります。

● **予防方法**

予防接種や、薬の予防投与はありません。

多くは自然に治りますが、咳がとて強い場合などに、家族や友人・学校などの集団生活の中で広がりやすい感染症です。

他の感染症予防対策と同じく、咳エチケットと手洗いが大切です。

● **咳エチケットを守りましょう**

- 症状があるときは、マスクをする
- 口と鼻をティッシュでおおう
- 周りの人から顔をそむける



みどり診療所 看護師
荒尾美紀

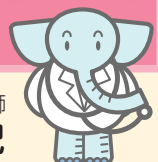

A



まちがいさがし

頭の体操

出題・イラスト:酒井 栄子

BのイラストにはAのイラストと違うところが5カ所あるよ。間違っている部分を枠内の数字から探そう。



B



応募方法

ハガキに答え、住所、氏名、年齢、世帯主をはっきり書いてお送りください。

宛先

〒671-4193 一宮町東市場429番地1
JAハリマ総務部 ふれあい課

締切

令和5年10月31日(火)
お便り、イラストを添えたものもお待ちしております。

まちがいさがしQRコード

*「まちがいさがし」のご応募は、JAハリマ管内の方に限らせていただきます。ご了承ください。



- 1…家がレンガ造りから木造になっている
2…雄花が1株長くなっている
3…トウモロコシがかけられている
4…帽子のバッジの文字が違う
5…ポトルが増えている

8月号の答え

今月も多数のご応募ありがとうございました。正解者の中から次の5名の方に粗品をお送りいたします。

8月号の当選者(敬称略)

- 山田 富子
大谷 千代子
丸井 ミチ子
小椋 瑛里加
岡崎 みちよ

11月のあなたの運勢

占い師:モナ・カサンドラ

牡羊座 3/21～4/19



秋の実りを楽しみましょう。思い出の料理を食べに行くのもお勧め。旧友との会話にも花が咲きそうです

蟹座 6/22～7/22



気になっていたことがいい方向へと動く好調運。問題は1人で抱え込まず相談を。力になってくれる人がいます

天秤座 9/23～10/23



人気運が良好。あなたの周りに自然と人が集まってきます。食事の時間に愚痴は控えて。楽しく食べて円満に

山羊座 12/22～1/19



友人や知人とおしゃべりを楽しめます。好奇心を発揮すれば面白いことに出会えるはず。お試しプランにつき

牡牛座 4/20～5/20



対人運が活発化。もめることもありそうですが、向き合ってみると分かり合えることも。ポジティブに考えて

獅子座 7/23～8/22



大丈夫と思っていたことにストップがかりそう。いち早く兆候を見つけられるようよく観察を。方向転換は吉

蠍座 10/24～11/22



リーダーシップを発揮して。少しせつがちになりがちなとき。周りの話を聞き歩調を合わせればスムーズに進みます

水瓶座 1/20～2/18



周囲からの注目度がアップ。良いことも悪いことも目立つので自分を律して。人に配慮すると状況は好転へ

双子座 5/21～6/21



ストレスを感じやすいとき。オーバーワークにならないよう予定を見直して。レジャー運は良好。お出かけを

乙女座 8/23～9/22



コミュニケーション運が活発化。好情報を入手できます。ただ、後半は眉唾な話も。うわさには気を付けて

射手座 11/23～12/21



よく分からないことで意見を言うのは控えて。いつの間にか悪者にされる恐れが。運勢は下旬から上昇します

魚座 2/19～3/20



努力の結果が出てやりがいを感じられそう。1人では難しいことも仲間と協力して大成功。宴席や旅行も幸運の兆し

うちの子 自慢



早川さんに甘える「おにぎり」

なまえ チョコ
(雑種 メス 8歳)
おにぎり
(雑種 オス 1歳)

飼い主 波賀町小野 早川 嘉子さん



遊びに行きたい「チョコ」

我が家で猫を飼い始めたきっかけは、20年ほど前に娘が野良猫を拾ってきたことです。もうその猫は亡くなりましたが、チョコ(キジトラ)が近所で生まれたのを見て特に抵抗無く飼い始めました。おにぎり(黒白)は近所の家でたくん生まれでいた1匹を目が開いていない状態から貰ってきました。2匹とも散歩が好きなので放し飼いにしていますが近所の公民館がお気に入りです。最初から人に慣れているためかどんな人にも懐っこくて、よく公民館に人が集まっていると興味深く寄ってきて可愛さを振り撒いています。家族全員に懐いていますが私に特に懐いているので、できるだけ長く元気でいてほしいです。



りりしい「おにぎり」

おすすめ「チョコ」



めぐりスマイル

●一宮町 深河谷

にしやま たいち くん(7歳)
西山 泰市

わ かちん (4歳) (お父さん 雄己さん)
和 花 (お母さん 有加さん)

泰市は何でも器用にやっつものけ、記憶力抜群。何だかんだと言いながら、妹にとっても優しいお兄ちゃん。

和花は天真爛漫で甘え上手。ユーモアと愛嬌を兼ね備えた、これぞ“THE 末っ子!!”な女の子で、何でも笑顔でごまかすタイプ。

2人共、宍粟観光大使のバンブーリリーさんの曲が大好きで、仲良く歌っています。

お父さん・お母さんから

生まれてからずっと地域の皆さんや先生方等、たくさんの皆さんにお世話になり、見守られながら育っているんだよ!

そのことを忘れず、ありがとうの気持ちを大切に大きくなってね!

それいけ! JAハリマン!

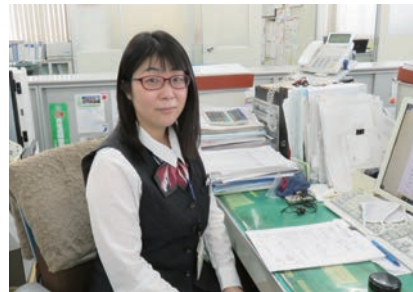

●総務部 企画管理課
企画管理課長
澤田陽子

Q1 あなたにとって大切なものは

- ・家族・友人・同僚
- ・感謝の気持ち
- ・えにし

色々な縁にめぐり逢い、その中でたくさんの方に助けていただいている今があると思います。これからも、色々な縁があると思います。その一つ一つを大切にしていきたいと思っています。

Q2 今、一番情熱を注いでいることは

仕事です。「何のために、誰のために」を考え、仕事があった業務になってしまっていないか、「仕事」と「業務」の違いを意識して行うようにしています。現在、企画管理課勤務なので組合員の皆様と直接お話する機会は少ないですが、これまで学んできたことを活かして店舗づくりに貢献していきたいと思っています。地域の皆様に信頼される職員になれるよう頑張っています。

Q3 座右の銘や好きな言葉を教えてください

「一期一会」

普段の何気ない人との出会いは特別ということを感じさせてくれる素敵な言葉。周りから支えてもらって生きていることを再確認でき、人を大切に思える。



2023
JAハリマ

農産物品評会 ふれあい秋まつり

開催のお知らせ



農産物品評会&即売会

開催日時 11月11日(土) **開催場所** 営農経済センター

出品物搬入 11月9日(木)

午後1時までに各自治会公民館等、所定の場所に持ち込み
当日は午前8時30分までに営農経済センターに持ち込み

審査・展示 11月10日(金)

即売会 11月11日(土) (正午より)

ふれあい秋まつり

開催日時 11月11日(土)

開催場所 本所駐車場

内容

- ・ビンゴ大会・ガラガラ抽選会
- ・北沢麻衣 歌謡ショー
- ・フード&ゲームコーナー 他



北沢麻衣

詳しくは折込チラシをご覧ください!

特殊詐欺にご用心

宍粟警察署から、皆様の財産を守るお知らせ

特殊詐欺とは、被害者に電話をかける、あるいはメッセージを送信するなどして、犯人と直接会うことなく、指定した預貯金口座への振り込みや、電子マネー等を購入させ、カードに記載されたID番号を取得する等の方法により、不特定多数の人から現金をだまし取る詐欺のことをいいます。



ひょうご防犯ネット



あなたを守る
情報を発信中

宍粟警察署HP



ご連絡・ご相談は
宍粟警察署まで
0790-62-0110

架空料金請求詐欺

督促メール

利用料金が未納です。

スマートフォンに通信業者を装った普段とは違うショートメールで、使用料金や未納料金を請求されます。

架空料金請求詐欺(サポート型)

パソコンを使用していると突然、警告画面が出て、表示された番号に電話すると料金を請求されます。



急増中

コンビニで電子マネーを
買うように言われます。

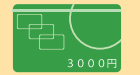

→「コンビニで電子マネーを購入して番号を教えて欲しい」は詐欺!

還付金詐欺

国の機関や市役所の職員を名乗って電話をかけてきます。締め切りが、本日で中と言って焦らせ、ATMで手続きさせようとします。



→「還付金がある」
「ATMコーナーへ行って」は詐欺!

オレオレ詐欺

「風邪をひいて喉がおかしい」等と言って電話をかけてきて、電話番号が変わったと言ってきます。事故や仕事で失敗した等の理由を言ってお金を要求してきます。



→「かぜをひいた」「電話番号が変わった」
「お金がいる」は詐欺!

安心と信頼のトータルサービス
JAしらぎく会館
TEL 0790-72-8800

兵庫県知事許可建設業者
兵庫県上下水道公認業者
(株)グリーンホームハリマ
TEL 0790-72-1660