

# あぜみち



2025

1

No.405

めぐり  
スマイル

●波賀町上野  
おか だ いつ き  
岡 田 樹 希くん  
ゆう  
悠 り くん  
(紹介は7頁)

今月のイチオシ!

●令和6年産米の出荷を延長

賀  
正



モバイルサイトに  
アクセス!

LINE公式アカウント



JAハリマ



給油所



食彩館  
「伊和の里」



# 新年のごあいさつ

ハリマ農業協同組合

代表理事組合長

柴原利春



新年あけましておめでとうございます。

組合員ならびに地域の皆さまには、ご健勝にて新年をお迎えのことお慶び申し上げます。

昨年はJA事業運営にご理解とご支援をいただき、誠に有難く心より感謝申し上げます。

令和6年は経済が活発に動き出し、消費も拡大に転じて管内にも賑わいが戻りました。そういった環境の中、農業に一番大きな影響を与える自然はというと、夏の猛暑で水稲や野菜作りには大変ご苦労いただきましたが、管内では猛暑以外には大きな自然災害がなく農産物の収穫ができました。しかし、物価高や肥料農薬をはじめとする生産資材の高止まりは農業経営を圧迫し続けた一年でした。

令和7年度は、「次世代へつなげる、夢と活力ある農業と地域社会実現のために」を柱に、持続可能な農業と経営基盤の確立強化に向けて最大限の努力を続けていきます。

特に農業面では、行政と連携し付加価値を付

けた特別栽培米の生産や特産品育成に取組み、農家所得の向上につなげていきます。そして、

営農相談をはじめ共済事業や資産運用・相談など、生活やくらし全般にわたるさまざまな相談

活動の強化を図り、皆さまがよりこころ豊かにくらしただくためのご支援をさせていただきます。

これからも、JAがこの地域になくてはならない組織であり続けるため、積極的な事業活動を展開していきますので、より一層のご指導とご協力をお願いします。

結びに、組合員ならびに地域の皆さまのご健勝とご多幸をご祈念申し上げます、新年のご挨拶といたします。

新しい年のご多幸をお祈り申し上げます

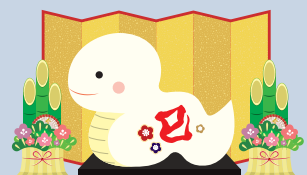

代表理事組合長	柴原利春
常務理事	石橋幸男
理事部長	山内康史
総務金融委員長	進藤恭児
経済委員長	北垣一文
総務金融副委員長	姫路光作
経済副委員長	杉本栄一
理事	中尾敦子
理事	日下誠人
理事	大島照雄
理事	安原豊美
代表監事	藤原卓郎
常勤監事	片山卓哉
員外監事	柳田誠
職員	一同

# 直売所の活性化を目指そう！

## 農産物直売所生産部会 視察研修 実施



説明に聞き入る参加者

農産物直売所生産部会は、12月2日にJAたじまの「ファーマーズマーケットたじま」にて視察研修会を実施しました。今回は41名が参加し、まずJAたじま営農担当職員より「コウトリ育む農法」から学ぶ環境創造型農業について講義を受けました。

減農薬・農薬不使用で栽培するためには、水田の生物を増やし土壌改善が必要であるといったことを学びました。参加者は熱心に話を聞き、時間の許す限りさまざまな質問をしましたが丁寧な説明に、直売所同士



店内をじっくり見学

同じ苦労もあることがわかり、立地条件の違いはあっても「たじま」の様々な努力に大いに学ぶところがあつたと話していました。

座学のあとは店舗を訪れ、品数の多さに圧倒されながら品物が途切れることなく出荷することがいかに重要であるか等色々な面で再認識できました。

今後は、これを機に1品でも多く農産物や加工品を直売所に出荷していただけるように、生産者部会と情報共有しながら連携を強化し、店舗の活性化を図っていきます。

### 協同活動の成果

令和6年12月31日現在

組合員数	個人 6,564 ① 団体 6	個人 2,331 ② 団体 181
貯金	692億0,506万円	
貸出金	92億8,929万円	
購買品供給高	5億2,441万円	
販売品販売高	4億2,282万円	
共済保有高	1,519億2,576万円	
出資金	8億2,023万円	

### 1月号 目次

- 2 新年ごあいさつ
- 3 理事会だより、行事案内、協同活動の成果  
農産物直売所生産部会 視察研修会
- 4 営農(令和6年産米の出荷延長について)
- 5 12月牛市、穴粟三尺キュウリ
- 6 年末年始の生活に彩を  
(クリスマスリース・寄せ植え)  
御形神社 巨大絵馬
- 7 うちの子自慢、あぐりスマイル、JAハリMAN
- 8 頭の体操、2月のあなたの運勢

### 行事あんない

- 1月
- 21日 総務金融委員会、経済委員会
  - 28日 中央会理事会
  - 29日 第6回 監事会、第11回 理事会  
グリーンホームハリマ役員会
  - 30日 第3回 農協総代支部長地区部長会  
第3回 農協総代支部長会
- 2月
- 3日 診療所休診
  - 4日 第6回 エンジョイ・ライフ・クラブ
  - 7日 第6回 きらきら講座
  - 10日・12日～14日  
みのり監査法人期中監査Ⅱ
  - 17日～ 一斉訪問日
  - 19日 経済委員会、総務金融委員会
  - 21日 中央会理事会、全農運営委員会
  - 27日 第7回 監事会、第12回 理事会

### 理事会だより

第10回 理事会(令和6年12月27日)

#### 「報告事項」

- ① 主な処理事項と行事の報告について
- ② 組合員加入および脱退報告について
- ③ 冬季賞与の支給について
- ④ ALM委員会の報告について
- ⑤ 不祥事オンラインモニタリングの結果と今後の対応について
- ⑥ 不祥事に関する処分について
- ⑦ 総務金融委員会報告について
- ⑧ 経済委員会報告について

#### 「提出議案」

- 第1号議案  
組合員(法人・団体)の加入申込について
- 第2号議案  
出資口数の減少について

# お米の出荷延長について

令和6年産米が  
足りません



## お米の出荷を令和7年2月末まで延長いたします

令和6年産米も猛暑による品質低下により生産量が減少し、全国的な米の需要に対し品薄感が強まり、依然として米不足が続いております。JAハリマにおいても、集荷状況が昨年の70%程度にとどまり米が足りない状況となっております。そこで、再度令和6年産米の出荷を呼びかけさせていただくことにしました。

当初見込んでいた販売価格の上乗せが出来る見通しから、令和6年12月25日に下記のとおり仮渡金の追加払いをさせていただきました。

### 令和6年産米 仮渡金一覧表

#### 《うるち玄米》

単位:円/30kg(税込)

銘柄	等級	①当初仮渡金	②追加支払金	③仮渡金合計 ①+②	
JA・MYひょうご	コシヒカリ	1等	9,200	1,000	10,200
		2等	8,700	1,000	9,700
		3等	7,700	1,000	8,700
	キヌヒカリ きぬむすめ あきたこまち	1等	8,000	1,000	9,000
		2等	7,500	1,000	8,500
		3等	6,500	1,000	7,500
一般	1等	7,500	1,000	8,500	
	2等	7,000	1,000	8,000	
	3等	6,000	1,000	7,000	

#### 《もち玄米》

単位:円/30kg(税込)

銘柄	等級	①当初仮渡金	②追加支払金	③仮渡金合計 ①+②
全品種	1等	8,000	1,000	9,000
	2等	7,500	1,000	8,500
	3等	6,500	1,000	7,500

※水分過多（15%以上）については、上記の単価より▲250円/袋となります。

※コシヒカリ・キヌヒカリ・きぬむすめ・あきたこまちの4銘柄でJA・MYひょうごにならない米は上記JA・MYひょうご価格より▲150円/袋となります。

●令和6年産米の最終精算は、令和8年3月頃の予定です。

### 重要 出荷にあたって

お米を出荷いただくにあたって次のことをお願いいたします。

- JA出荷用米袋にて出荷をお願いします。(出荷用袋の「検査請求者」の欄にご記入をお願いします)
- 出荷者は「組合員」に加入されていること。
- 出荷契約書・生産日誌の提出がまだの方はご提出をお願いします。

※ 組合員への加入・出荷契約書がまだの方、不明な方は経済部販売課までお問い合わせください。(販売課 TEL: 0790-72-0445)

どうか一袋でもJAへのお米を出荷をお願いいたします！



## 但馬牛 12月子牛せり市

12月11日、JAたじまの但馬家畜市場（養父市大藪）で子牛のせり市が開かれました。

県内から雌144頭、去勢222頭が出場し、管内から20頭が出場しました。今回のせり市全体で雌の最高は1,882,100円、去勢の最高は1,468,500円で、全体の平均落札価格は前年より91,004円高となり1,010,329円でした。年末年始の需要期で、枝肉相場は引き続き好調となっており、

これからは、厳寒期に入り寒さから抵抗力が落ちて病気にかりやすくなるので、十分な換気を心がけて体調管理に気をつけましょう。



競り落とされた子牛は生産者と退場します

## 「宍粟三尺キュウリ」

### そのルーツは？

「宍粟三尺キュウリ」は一般に出回っているキュウリよりかなり丈が長く、水分が少なく歯ごたえが良いので漬物にも最適な品種です。宍粟市では1950年ごろ「大和三尺キュウリ」を取り入れ、「宍粟三尺キュウリ」と命名して盛んに栽培されていきました。しかし、1960年代を過ぎると短いキュウリが主流になり次第に栽培されないうようになってしまいました。

J Aハリマ管内では、千種町鷹巣の村上廣恭さんが栽培に取り組んでいます。栽培が盛んな頃に中学生だった村上さんは、祖父や父親の栽培の手伝いをしてきたことから、Uターンで地元に戻り農業を引き継いだ際に知り合いから種を譲り受けたことが栽培のはじまりでした。

村上さんが知人から譲り受けた古書に、日本種苗株式会社が大正五年春の部として発行していた「農林種苗代價表」という雑誌があり、その中になんと「三尺キュウリ」が掲載されている

のを見つけ、ビックリされました。ずいぶん前から「三尺キュウリ」が栽培されていたことを初めて知りました。

そういつたことから、何とか子供の頃の「宍粟三尺キュウリ」栽培を復活させたいと取り組んで30年。現在では種を自家採取し、新しい方法も取り入れながら栽培を続け昨年は200本を植え付けました。

「宍粟」と名のついた「宍粟三尺キュウリ」が復活し、市場にどんどん出回るようになることを願って栽培を続ける村上さんです。



109年前に発行された「農林種苗代價表」紙が朽ちて、ページをめくるのも恐る恐る



「三尺キュウリ」が掲載されています。すべて手書きのイラストで、文字も旧仮名遣い



90センチ(三尺)ほどに育ちます

# 年末年始の生活に彩を



## クリスマスリース作り きらきら講座

12月13日、第5回「きらきら講座」でクリスマスリース作りを行い51人が参加しました。

籐のリースにクリスマスっぽくリボンやモールなどでデコレーションしていきました。中には庭先の緑の小枝を折ってきた人やかわいい人形飾りを持ってきた人など、それぞれ個性あふれる華やいだクリスマスリースが完成しました。

クリスマスには、ツリーと一緒にかわいいリースで“メリー・クリスマス”だったことでしょう。



楽しくデコレーションしました



華やかなリースの  
出来上がり！

## 寄せ植え

### エンジョイ・ライフ・クラブ



12月17日、第5回「エンジョイ・ライフ・クラブ」が開催され、17人が参加し寄せ植えをしました。

使った花はすべて管内で栽培されたもので、葉ボタンを中心に植えていきました。同じ材料を使っているのですが、思い思いの配置があり、じっくりくるまで何度も場所を移動していました。

扇や凧などの正月飾りピックを差し込んだ完成品は、玄関先で新年のお客様をお迎えしました。



思い通りに植えていきました



お正月の玄関を飾った  
寄せ植え

## 御形神社に干支の巨大絵馬



力強い巳を描いた巨大絵馬

## JAハリマがデザインを奉納

穴栗市内で唯一、国の重要文化財に指定されている一宮町森添の御形神社に、今年も巨大絵馬が立てられています。

今年の干支は「巳」。デザインをJAハリマが奉納させていただきました。原画の作者は食彩館伊和の里の福下日出勝店長です。

巳年の解釈は「新しい挑戦や変化に対して前向きな姿勢を示す年」です。良い年でありますように！

なぜか気が合わない2匹



**なまえ**  
右：ツナ  
（三毛猫 メス 15歳）  
左：めちゃ  
（三毛猫 メス 9歳）

**飼い主** 一宮町上岸田  
秋武 秀樹さん・孝子さん

うちの子  
自慢



匹です！

「めちゃ」も9年前同じ家から来ました。9年経ってもまだ野良猫魂を忘れず、撫でようとしたネコ好きの方々全員、フルパワー猫パンチの洗礼を受けます。

近所の人や子ども達に永年可愛がってもらっている看板娘（もうおばあちゃん）です。

15年前、黒原からマグ口味のエサと一緒に来たので、娘が「ツナ」と命名。



元気一杯の「めちゃ」



看板猫「ツナ」



## あぐりスマイル

●波賀町 上野  
おかだいつき 岡田 樹希くん(5歳) (お父さん 陽平さん)  
ゆうり 悠里くん(3歳) (お母さん 亜衣さん)

2023年にお母さんの故郷である波賀町に一家でUターンしてきました。2人とも、今ではこちらの生活にも慣れて野山を走り回っています。

お兄ちゃんの樹希は、活発で運動が大好き。まじめで何事にも一生懸命取り組む元気な子です。

弟の悠里は、マイペースで愛嬌があり何をしても許されてしまう、家族みんなからの愛されキャラです。

**お父さん・お母さんから**  
いつも家族みんなを笑顔にしてくれてありがとう。これからも2人仲良く元気に大きくなってね♡

## それいけ! JAハリマン!



●金融共済部  
金融業務課 主任  
やなぎ 柳田 智恵

**Q1** 仕事でやりがいを感じる瞬間  
組合員の皆様のお役に立てた時です。お客様・利用者の方々の笑顔が見れると、とても嬉しく思います。

**Q2** 業務で心がけていることは  
親切丁寧な対応でミスなく業務をこなすことを心がけています。

**Q3** 趣味や熱中していることは  
音楽鑑賞と旅行です。好きなアーティストのライブ鑑賞と観光を組み合わせて、いろいろな場所へ行ったりしています。

**Q4** リフレッシュ方法を教えてください  
友人と出かけることがリフレッシュになります。お喋りをしたり、買い物をしたりしてストレスの発散をしています。

集  
後記

明けましておめでとうございます。年頭に祈ること「身体健康・家内安全」「自然災害もありませんように」それから…あれやこれやと思うけど、皆さんと共に毎日平穏無事に過ごせますように。(編集部 M)



